

台湾 修学旅行のススメ



SMIトラベル株式会社
山水旅行社
S.M.I.SAN SUI TRAVEL

2020/07/20

台湾で修学旅行!?



《安心&安全な環境》

- 年間200万人の日本人が訪れる。
- 治安の良さ、衛生面、団体旅行客を受け入れる態勢など教育旅行が実施できる環境。
- アジアの中でも日本への関心が高いことで知られ、教育旅行を安定的に実施できます。

《アクセスの良さ》

- 日本各地の20以上の空港から直行便が就航。
- 交通機関や高速道路が発達、現地での移動が自由自在。



《日本との深い関わり》

- 歴史的に日本との関わりが深く、日本時代の建築などがいたるところに点在しています。



《豊かな食文化》

- 食べ物のおいしさ。
- 台湾には、温暖な気候風土の中で獲れる食材をふんだんに使った料理や大人気のスイーツで台湾の味覚文化を実感できます。



《豊富な交流&体験プログラム》

- 伝統文化や現代カルチャー、食や農の文化の体験プログラムなど研修材料が豊富。



1.事前情報/学校交流可能時期

| 月 | 高校 | 大学 |
|-----|-----------------------------------|------------|
| 9月 | 入学・新学期 | 入学・新学期 |
| 10月 | 10月3～4週目：第一次中間考査 | |
| 11月 | 11月末～12月頭：第二次中間考査 | 11月中旬：中間試験 |
| 12月 | | |
| 1月 | 1月中旬：期末考査 1月末：大学入試 | 1月中旬：期末試験 |
| 2月 | 1月下旬～2月中旬 冬休み ※時期は毎年の旧正月によって変わります | |
| 3月 | 3月末～4月頭：第一次中間考査 | |
| 4月 | | 4月中旬：中間試験 |
| 5月 | 5月1～2週目：第二次中間考査 | |
| 6月 | 卒業シーズン 6月末：期末考査 | 6月末：期末試験 |
| 7月 | 夏休み 7月頭：大学入試 | 夏休み |
| 8月 | 夏休み | 夏休み |

1.事前情報/サンプルスケジュール

4泊5日/台湾-台北

| 日にち | 時間 | 日程 | 食事 |
|-----|----------------------------|--|------------------------------------|
| 1日目 | 12:10 | 桃園空港到着後、 台北市内へ移動（市内観光1～2箇所） 夕食は市内レストランにて、 夕食後ホテルへ | B: X L: X D: 市内レストラン |
| 2日目 | 08:30-12:30 14:00-18:00 | <台湾文化を学ぶ> 台湾有名な龍山寺、行天宮や、歴史が学べる中正記念堂、総統府など。 （2～3箇所） <学校交流> 高校・大学・日本語学校での文化交流 | B: ホテル L: 市内レストラン D: 市内レストラン |
| 3日目 | 08:30-11:00 12:00-16:00 | <有名スポットを軽く散策> 「千と千尋の神隠し」の世界に飛び込んでしまったかのような街【九份】や、ランタン上げ体験ができる【十分】など有名スポットの観光。（1～2箇所） <B&S プログラム> 現地大学で日本語学科の大学生達との文化交流。台湾現地を一緒に回って案内して頂きます。 | B: ホテル L: 市内レストラン D: 市内レストラン |
| 4日目 | 08:00 10:55 12:30 | <故宮博物院> 台湾有名な故宮博物院へ見学 台北市内レストランで昼食 台湾桃園空港到着 | B: ホテル L: 市内レストラン D: X |

1.事前情報/バス情報(45シーターバス)

MITSUBISHIまたは
TOYOTA、日本輸入
のバスをご用意。

トランクには通常サイズの
スーツケース35個まで
収容可能。

(ケースの大きさにもよります。)

座席数は20席 × 2列 + 1
番後ろに5席の計45席

ガイド用に2席利用するの
で最大43名様まで可



2.お勧めホテル

| ホテル | シーザーメトロ台北 | サンワールドダイナスティ | ゴールデンチャイナ | ニューコンチネンタル |
|---------|--|---|--|--|
| 星/ランク | 4ツ星 | 4ツ星 | 3ツ星 | 3ツ星 |
| 写真 |  |  |  |  |
| 場所 | 萬華駅/龍山寺駅 | 南京復興駅/台北小巨蛋駅 | 行天宮駅 | 台北駅 |
| 総部屋数 | 745室 (うちツイン384室、 トリプル30室) | 730室 (うちツイン202室) | 215室 (うちツイン70室、 トリプル20室) | 150室 (うちツイン82室、 トリプル15室) |
| お勧めポイント | <ul style="list-style-type: none"> ・2017年開業、修学旅行などの大型旅行向けにオープンしたホテル。 ・大型バス用のスペースあり。 ・台湾鉄道萬華駅直結、龍山寺徒歩圏内。 | <ul style="list-style-type: none"> ・台北市中心部にあり立地抜群。 ・日本からの修学旅行経験豊富。 ・大型バス用スペースあり。 | <ul style="list-style-type: none"> ・台北市中心部にあり、行天宮徒歩圏内。 ・日本客が中心のため、言葉も対応も安心。 ・大型バンケットの食事も人気で、ホテル内での夕食手配可能。 | <ul style="list-style-type: none"> ・台北駅徒歩圏内 ・日本客が中心のため、言葉も対応も安心。 ・比較的リーズナブルな料金。 |

3.お勧めレストラン(台北)

| レストラン | 金品茶楼 | 聚馥園 (サニーガーデン) | 欣葉 |
|---------------------------|---|---|---|
| 料理内容 | 小籠包/浙江料理 | 北京料理 | 台湾料理 |
| 写真 |  |  |  |
| ・場所 ・市内 (台北駅) からの距離 | <ul style="list-style-type: none"> ・台北市中山區長春路16號 ・専用車にて約10分程度 | <ul style="list-style-type: none"> ・台北市中山區南京東路三段219號 ・専用車にて約15分程度 | <ul style="list-style-type: none"> ・台北市中山區雙城街34之1號 ・専用車にて約10分程度 |
| 総席数/ 対応人数 | <ul style="list-style-type: none"> ・60席(1階)/150席(2階) ・/100席(B1) | <ul style="list-style-type: none"> ・130席 (パーティーにて個室仕切り可能) | <ul style="list-style-type: none"> ・創始店(450席) ; パーティション仕切り可能。最大30卓(フロアチャーター) 可能。 ・双城店(320席) ; 個室6室/8~20名利用可能。 |
| お勧めポイント | <ul style="list-style-type: none"> ・台湾現地でも人気であるお店。 ・日本語対応できます。 (日本語が話せるスタッフ数名在籍) | <ul style="list-style-type: none"> ・大人数対応可能。 ・近くにMRT駅あり、アクセスが充実 | <ul style="list-style-type: none"> ・各ガイドブックにも載っている台湾料理の代表店舗 ・日本語対応できます。 (日本語が話せるスタッフ数名在籍) |



3.お勧めレストラン(台南)

| レストラン | 新朝代大飯店 | 度小月 (旗艦店) |
|--------------------------|---|---|
| 料理内容 | 台湾料理/台南郷土料理 | 台南郷土料理 |
| 写真 |  |  |
| ・場所 ・市内中心 (台南駅) からの距離 | <ul style="list-style-type: none"> ・台南市北區成功路46號 ・駅から徒歩10～15分程度 | <ul style="list-style-type: none"> ・台南市中西區中正路101號 ・駅から専用車約10～15分程度 |
| 総席数/ 対応人数 | <ul style="list-style-type: none"> ・300席/10名1卓 ・個室5室/パーティション仕切り可能 | <ul style="list-style-type: none"> ・全館250席/パーティション仕切り可能 |
| お勧めポイント | <ul style="list-style-type: none"> ・台湾鉄道「台南駅」まで近い、また有名スポット【赤崁樓】、【孔子廟】などにも近い。 ・希望によって席の設置可能。 | <ul style="list-style-type: none"> ・各雑誌でも記載されている「台南担仔麵」を代表とする名店。 ・市内にある為、アクセスも簡単。 |

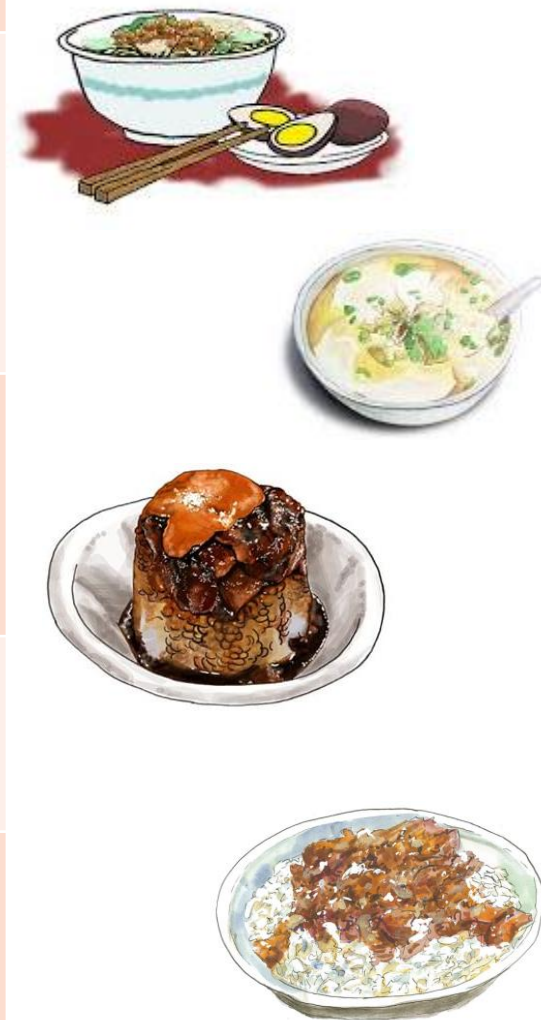

3.お勧めレストラン(高雄)

| レストラン | 美濃客家 | 龍興海鮮レストラン | 寒軒大飯店 |
|--------------------------|---|---|--|
| 料理内容 | 台湾料理/客家料理 | 台湾料理/海鮮料理 | 広東料理 |
| 写真 |  |  |  |
| ・場所 ・市内（高雄 駅）からの距離 | <ul style="list-style-type: none"> ・高雄市左營區華夏路1062號 ・新幹線【左營駅（高雄駅）】より車で10分程度。 | <ul style="list-style-type: none"> ・苓雅區成功二路138號 ・高雄MRT【三多商圈駅】より車で10分程度。 | <ul style="list-style-type: none"> ・高雄市苓雅區和平一路33號 ・高雄MRT【三多商圈駅】より車で10分程度。 |
| 総席数/ 対応人数 | <ul style="list-style-type: none"> ・全館380席/個室あり/最大250名貸しきり可能（フロアチャーター） | <ul style="list-style-type: none"> ・5階立てで全館800席/個室利用可能。 | <ul style="list-style-type: none"> ・全席630席/個室利用可能（バンケット会場あり） |
| お勧めポイント | <ul style="list-style-type: none"> ・新幹線駅まで距離が近い為、アクセスも簡単。 ・客家料理専門の名店。 | <ul style="list-style-type: none"> ・団体向き海鮮レストラン。 ・予算に合わせてメニューの提供可能。 | <ul style="list-style-type: none"> ・元々はバンケット会場で運営していた為、館内の設備は充実。 ・料理内容も豪華。 |

4.文化交流/学校訪問

海外で教育旅行を行う多くの学校にとって、必須プログラムとなっている学校交流。

台湾では教育現場においても日本の学校との交流意欲が高く、各校の教育方針に沿った交流相手校探しやプログラムのアレンジが可能です。

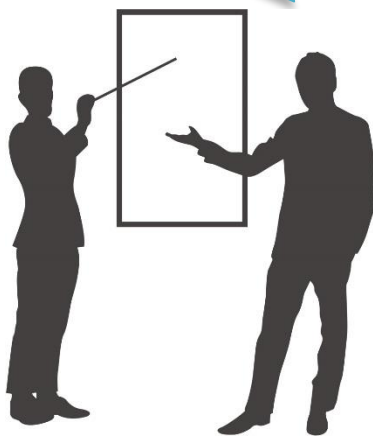

4.文化交流/プログラム例

文化交流 をメインに

体育館や講堂に集合し、お互いの伝統文化や得意分野を披露しあうもの。現地校に到着後、セレモニーとして実施する学校も多く、生徒同士がお互いを知るきっかけとなります。



スポーツ交流 をメインに

体育館や校庭で、なじみのあるスポーツを実施。日本、台湾の合同チームを編成すれば、より多くの会話が生まれます。言語に自信のない場合でも交流が図りやすいのも特徴です。



自由交流 をメインに

双方の生徒が混合で小グループに分かれ、校内を案内してもらうなど自由な交流を行う例。各自が自力でコミュニケーションを取るうちに、あっという間に仲良くなるのがポイントです。



特別交流 をメインに

事前に現地校と討議するテーマを設定し、研究してきた内容をもとにディスカッションをしたり、ディベートを行ったりする例。調理など専門分野での共同授業も行われています。



このような
学校で交流
可能だよ！



4. 学校交流申請に関する フローチャート

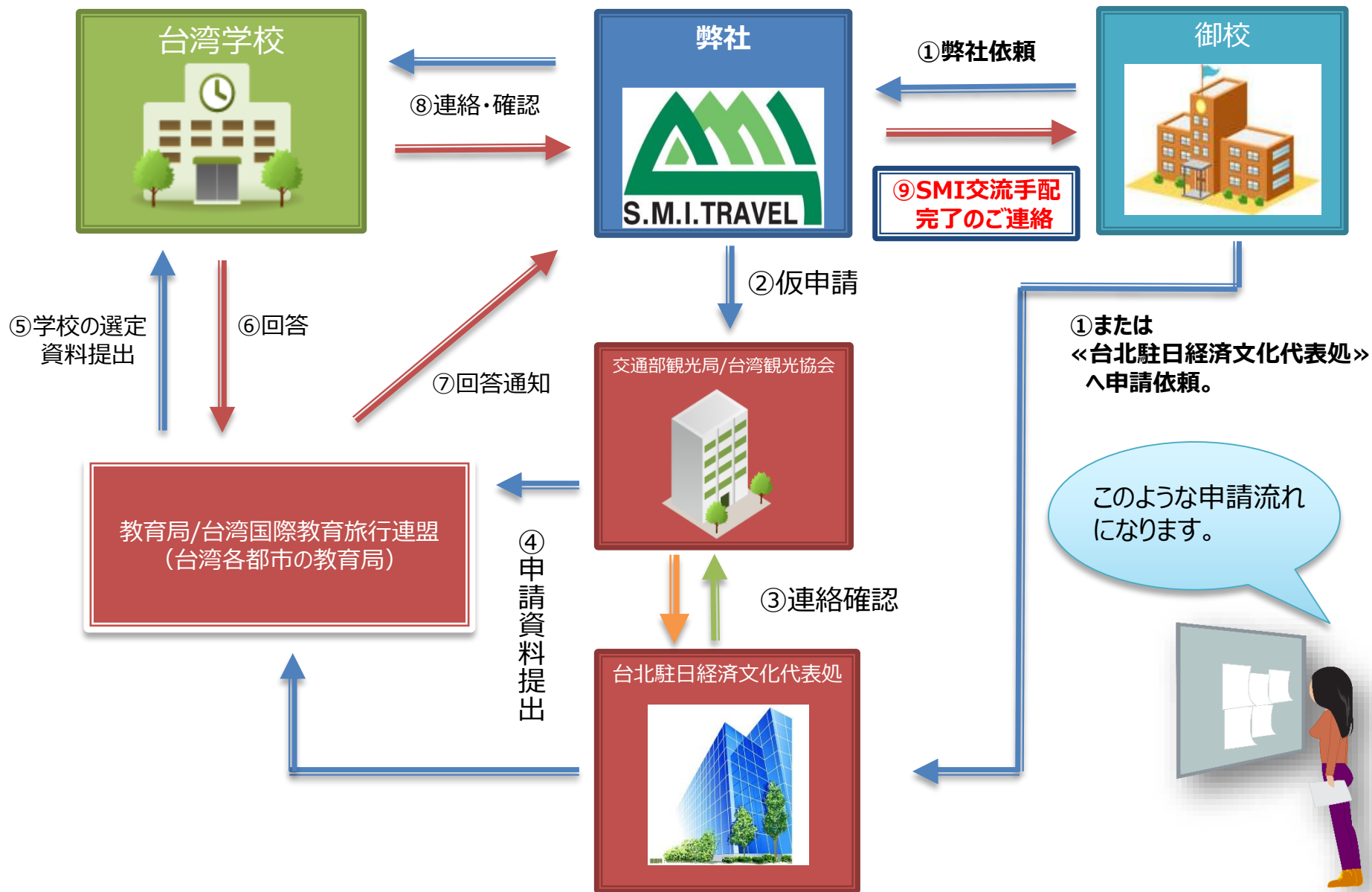

4. 学校交流申請に関する フローチャート

申し込み注意事項

- 教育局/台湾国際教育旅行連盟へ提出する資料は最低3ヶ月前に必要。
- 学校事情によって申請期限が変わる恐れがある為、最低4ヶ月前に申請する。
- 交流内容は校長先生または担当先生と連絡が取れ次第返答となる。

必要書類

- 日本学校関連資料（パンフレットや学校紹介資料など）
- 日本の学校からの正式な依頼書（スケジュール・目的・交流内容）
- 生徒のパスポートデータ



4.文化交流/学校訪問 参考例写真



出し物披露、プレゼント交換、または一緒に授業したり、室外での部活体験など、様々な交流内容に対応することも出来ます。

※実際の内容は両校相談の上で企画します。



4.文化交流/B&Sプログラム

申し込み

- 3ヶ月前までに各現地学校へ募集をかける。
※必要人数によってさらに時間が掛かる可能性があります。
- 1ヶ月前までに、日にち、人数、目的を記したレターとパスポートデータを送付。
- 基本日本側生徒6～8名に対して、現地学生1名手配となる。

活動内容

- MRTや路上バスなど交通手段で観光地を巡る。
- 隠れ家的グルメ、日本語学校生徒仲間内で流行のカフェに行く。
- 裏路地市場、穴場雑貨店に行き、不思議で面白いお土産を購入。

プログラム目的

- ツアーでは味わえない、より深いレベルで観光地を観ることができる。
- 台湾の学生の価値観を知り、より深くお互いの文化を交換できる。
- 単なる物だけでなく、心のお土産も残すことができる

「スタート点」

ホテル内、または指定場所にて集合、各地小グループに分かれ、現地担当生徒とマッチングする。

「挨拶・会話」

各現地担当生徒とお互い自己紹介し、次に行きたい場所や体験したい現地グルメなどを話し合いをする。

「移動・体験」

現地担当生徒より希望された観光スポットやグルメ体験など案内し、より深く現地文化に分かり合える。

「終了・お別れ」

ホテル内、または指定場所にて再集合し、記念写真や連絡方法を交換して、プログラム終了。
※または食事会場にて一緒に食事をすることも可能です。





台湾修学旅行のススメ

アクセス便利

・MRTや台湾鉄道、台湾高鉄（新幹線）など交通機関が充実。

グルメ・飲食

・食を通じて見えてくる、台湾ならではの歴史と文化。

歴史・文化

・ダイナミックな台湾史から世界の歴史が見えてくる。

《お問い合わせ先》

担当営業までお気軽にお問い合わせ下さい！直ぐにお見積もり作成致します！

e-mail: sales@smi-travel.co.jp、kyouiku@smi-travel.co.jp

| | | | |
|-----|--|--------------------|--------------------|
| 東京 | 〒105-0001 東京都港区虎ノ門3-8-271-2-1 巴町アネックス2号館8階 | TEL:03-3438-1014 | FAX:03-3459-1385 |
| 仙台 | 〒980-0014 宮城県仙台市青葉区本町1-6-23 インテリクス仙台5階 | TEL : 022-216-5256 | FAX : 022-216-1385 |
| 名古屋 | 〒460-0002 名古屋市中区丸の内3-6-11 レインボー丸の内4階 | TEL:052-957-3716 | FAX:052-957-3717 |
| 大阪 | 〒530-0054 大阪府大阪市北区堂山町18-3 オオツジ堂山ビル5階 | TEL:06-6311-5067 | FAX:06-6311-0320 |
| 福岡 | 〒810-0042 福岡県福岡市中央区赤坂1-6-13 上ノ橋ビル8階 | TEL:092-725-2411 | FAX:092-725-2412 |